

# Itinerario 1. La Almàssera – El Assegador de les Penyes Roges - Llometa Redona



## Cuadernos etnológicos y medioambientales de San Vicente del Raspeig



A J U N T A M E N T D E  
S A N T V I C E N T D E L R A S P E I G

CIRCLE D'ESTUDIS



ASQUET vers SANET





Perfil del itinerario medioambiental L'Almàssera-Llometa Redona

El itinerario L'Almàssera-Llometa Redonda transcurre por las partidas del Raspeig y Boqueres del término municipal de San Vicente del Raspeig. Los aproximadamente siete kilómetros ejemplifican las posibilidades y límites de la relación naturaleza-hombre en el devenir histórico del territorio. La comprobación de la coexistencia del antiguo aprovechamiento ganadero y agrícola, la observación de elementos característicos de la cultura del agua en el secano mediterráneo (con la construcción de "boqueres", aljibes y vertientes) y la identificación de varios ecosistemas característicos de la maquia mediterránea como el espartal, la rambla o el tomillar.

La distancia a recorrer es de 6,5 kilómetros, con un desnivel desde los 110 metros desde la Almàssera hasta los 222 metros de la senda de la Llometa Redona y una pendiente media del 3,9%.

### Punto 1. L'ALMÀSSERA DELS ASSEGADORS

La Almàssera es el punto de partida del itinerario medioambiental a lo largo de las partidas del Raspeig y Boqueres. El edificio singular pasó a ser propiedad municipal desde el mes de abril del año 2006, después de la aprobación de la reparcelación del Plan Parcial L'Almàssera. En ese momento se tomó, por el equipo de gobierno municipal, la decisión de convertir la instalación en un museo etnográfico.

En el reciente catálogo de Bienes y Espacios protegidos elaborado por el arquitecto Màrius Bèvia, a propuesta del equipo de gobierno del Ayuntamiento de Sant Vicent del Raspeig, se considera Bien de Relevancia Local l'Almàssera dels Assegadors, dentro de la categoría de espacio etnológico.



Diario Información, 24 de noviembre de 2006 y 10 de julio de 2007.

Cómo señala la memoria del catálogo, la almazara formaba parte de un conjunto formado por la casa principal destinada a vivienda, patio y corrales, gran aljibe, la almazara mencionada y la era. Se ha integrado en una plaza donde se conserva el aljibe y la planta de la casa, con una plantación de olivos.

### Punto 2. Refugio/ Depósito de la Cañada Real

Las fuertes lluvias caídas durante el otoño del año 2010 provocaron un hundimiento y desplazamiento parcial de tierras en los alrededores del barrio Laborinquen, hacia el "Camí de la Sendera", por donde transcurría el trayecto de la Cañada Real. Parece, según fuentes orales, que se trata de un refugio de la época de la Guerra Civil (1936-1939).

Sorprende la existencia del refugio en un ámbito rural, cuando lo más común era su

construcción en el ámbito urbano. El refugio de La Borinque se construyó en la zona de uso común de Cañada, seguramente por vecinos de las casas inmediatas. Se ignora si el refugio tenía otra salida para el caso que esta fuera destruida por un bombardeo.

Las fuentes orales señalan que se aprovechó como refugio un antiguo aljibe u otra construcción relacionada con el almacenamiento de agua, y que se encontraba en desuso. En la observación realizada en las primeras horas del hundimiento se observaban perfectamente unos escalones de entrada al refugio.



Entrada al refugio de La Borinque. Se pueden apreciar los escalones de bajada. Localización de la entrada al refugio

La reciente publicación del libro de Juan Boris Ruiz Núñez sobre el tema (Plecs del Cercle-60) cuánto señala, entre la contabilidad del Comité de Defensa Pasiva durante la Guerra Civil, los gastos de construcción del refugio de la partida del Raspeig, refuerza esta hipótesis.

### **Punto 3. L'ASSAGADOR DE PEÑAS ROJAS**

Desde el refugio de La Borinque el itinerario medioambiental-histórico sigue por La Cañada Real del Palamó a Xixona, en paralelo al Camí de la Sendera. Esta parte del itinerario es donde la Cañada Real observa su mejor aspecto gracias a una repoblación de pinos y otras especies que tuvo lugar hace años. Aunque la anchura es inferior a la tradicional, hay que reconocer que, a pesar de la afectación de la antigua vía ganadera por las edificaciones colindantes, permite un goce ciudadano.

Actualmente Cañada Real ha sido homologada como sendero "PR-CV 282 Camí de la Sendera", por parte de la Federación de Deportes de Montaña y Escalada de la Comunidad Valenciana (FEMEVCV). Este sendero homologado tiene una longitud de 16,7 kilómetros, y su inicio se sitúa en el parque Hort de Torrent y su fin en Monnegre Alto.



Aspecto actual de la antigua Cañada Real



Poda de olivos junto a Cañada

En el área de influencia de Cañada Real, en este tramo del Camí de la Sendera, hay varias edificaciones rurales (situadas actualmente en el área periurbana) que constituyen una muestra viva de la vivienda tradicional del campo sanvicentero. Estas viviendas se construyeron en su

momento en los límites de Cañada Real. También se observa en el entorno la existencia de prácticas agrícolas tradicionales en el terreno anexo a la Cañada Real.

Esta parte del itinerario mejor conservado de Cañada Real se interrumpe bruscamente hacia la parte final del Camí de la Sendera, indicando cómo, históricamente, desde la desaparición de la ganadería trashumante, y el desuso de los antiguos senderos, se permitió las prácticas ilegales de ocupación de un terreno público.



#### **Punto 4. CASA QUELO**

Unos centenares de metros adelante del itinerario propuesto, se recupera la Cañada Real en un tramo donde se conserva la anchura original, aunque se observa también la ocupación del antiguo trazado de la vía pecuaria. Esta parte del itinerario transcurre por el llamado Camino de Pont.

En esta parte del itinerario todavía se conserva algún ejemplo de vivienda rural de los siglos XVIII-XIX con los anexos de corral, aljibe y otros elementos de arquitectura rural tradicional. Es el caso de Casa Quelo, un magnífico ejemplo de las sucesivas etapas de transformación de la vivienda rural del campo sanvicentero y de su entorno ecológico. Uno de los últimos rebaños que han pacido por Boqueres y otras partidas del término ha sido precisamente el que se guarnía en los corrales de esta casa rural.

Después el itinerario sigue por el Camino de los Jovers hasta encontrar el Vial de los Holandeses, topónimo que responde al antiguo proyecto de fijar turistas de esa nacionalidad en el espacio que hoy se denomina Villamontes.



Aljibe Casa Quelo



Aljibe en la partida de Boqueres

#### **Punto 5. LA LLOMETA REDONA**

Siguiendo el Vial se llega, después de una suave ascensión, a la Llometa Redona (247 metros, 0° 31' O de longitud y a 38° 24' N de latitud). Se trata de la primera elevación notable que se levanta en sentido norte desde el glacis del Raspeig (cerca de 100 metros).



Vertiente sur de la Llometa Redona



Aljibe en la partida de Boquera-

Andando por la senda que rodea completamente la Llometa se obtiene una visión panorámica del Camp d'Alacant y el cinturón montañoso que lo rodea.



El conjunto de la Llometa y la rambla que la bordea constituye un magnífico ejemplo de una diversidad de ecosistemas mediterráneos en un área reducida.

## **ECOSISTEMAS DE LA LLOMETA REDONA Y SU ENTORNO**

La vertiente de la Llometa Redona orientada a mediodía presenta una vegetación muy adaptada a la sequía persistente; así encontramos el espino negro (*Rhamnus lycioides*), donde el Alcaudón común (*Lanius senator*), ave insectívora y carnívora, suele colgar sus presas en modo de despensa. También hay algunos tipos de esparraguera (*Asparagus acutifolius* y *Asparagus horridus*). Al pie de la loma se extienden algunas gramíneas como el albardín (*Lygeum spartum*), alguna timeláceas como *Thymelaea hirsuta*, alimento preferido de un insecto homóptero, la cochinilla (*Eriococcus thymelaeae*) y del verderón (*Carduelis chloris*). Según vamos ascendiendo, apreciamos tomillo (*Thymus vulgaris*) y cantueso (*Thymus moroderi*), plantas de uso culinario y medicinal, cuyas flores son especialmente codiciadas por la abeja (*Apis mellifica*). Muchas de estas plantas son parasitadas por unos extraños tallos de color cobrizo; se trata de la cuscuta (*Cuscuta epithymum*). En la parte superior de la loma, el esparto (*Stipa tenacissima*) se extiende y se adueña del paraje. Se trata, por lo tanto de una vegetación adaptada a la sequía extrema y persistente, propia de zonas que en pocas ocasiones superan los 300 mm/año. Abajo, a la parte de poniente, un grupo de eucaliptos (*Eucalyptus globulosus*) alineados y los restos “urbanitas” y enmohecidos del teclado de un ordenador personal muestran la tarjeta de presentación de nuestra especie: “El ser humano ha estado aquí”.

En la vertiente norte de la loma la vegetación se diversifica ligeramente con la presencia de algún pino (*Pinus halepensis*), lentisco (*Pistacia lentiscus*), cardo (*Eryngium campestre*), escobilla (*Salsola genistoides*) y, en la parte inferior, uña de gato o racimo de pastor (*Sedum sediforme*), cerraja (*Sonchus tenerrimus*) e incienso (*Boswelli carteri*). En el acceso noroccidental, un ejército de cactus invasores nos vuelve a recordar la “contribución” humana al paisaje. Al pasar la rambla llegamos a la Boquera, en los alrededores de la cual la aportación humana de los siglos anteriores parece bastante más sensata que no en la actualidad; encontramos olivos (*Olea europaea*), algarrobo (*Ceratonia siliqua*), higuera (*Ficus carica*) y pita (*Agave americana*). Las madrigueras y excrementos de conejos (*Oryctolagus cuniculus*) y de zorros (*Vulpes vulpes*) nos hacen albergar todavía alguna esperanza en la supervivencia de la biodiversidad. Además, hay muestras de la presencia de rebaños locales de ovejas y de cabras.



1. Euphorbia    2. Pitera    3. Cuscuta    4. Coronilla de fraile    5. Bolaga    6. Madrigera de zorro

### **Punto 6. LA BOQUERA DE LA LLOMETA REDONA Y LO BROTONS**

La Boquera de la Llometa Redona es un elemento singular que une su valor medioambiental con el histórico, puesto que está datada en protocolos notariales desde el siglo XVIII. La existencia de un paisaje cruzado por ramblas dio lugar desde muy antiguo (hay quién remonta estas prácticas a tiempo de los romanos o de los moros) a sistemas de aprovechamiento del agua de derramamiento en un espacio caracterizado por las escasas precipitaciones. Precisamente, una parte del itinerario previsto transcurre por la Partida de Boqueres, que recibe este nombre por la existencia de varios de estos sistemas de riego en el territorio.



Muro de contención



Doble arco en el sistema de salida de agua

La boquera consiste en una acequia que nace de la rambla, y que a través de varios brazos distribuye el agua de las crecidas de los torrentes (normalmente secos) entre los campos de cultivo, o incluso, puede ser canalizada hacia un aljibe u otro elemento constructivo relacionado con el aprovechamiento hídrico.

La Boquera de la Llometa Redona aseguraba la aportación de agua para el riego de los campos de la finca Lo Brotons en la vertiente este de la rambla. Algunos algarrobos y olivos resisten como huella de una agricultura dejada.

En las cercanías de las ruinas de la casa Lo Brotons se localizan los restos de un aljibe que aprovecha una vertiente que baja desde el Tossal Redó. Estas tierras del secano sanvicentero constituían un ejemplo modélico de uso de los escasos recursos hídricos ofrecidos por la naturaleza.



Aljbe Lo Brotons



Ruinas de la Casa Brotons y la Llometa Redona

Desde el año 1857 se documenta la búsqueda de pozos de agua en la zona con la constitución de la sociedad El Diluvio. En toda el área quedan huellas de esta actividad que se prolongó hasta hace unas décadas.

### FRASES HECHAS RELACIONADAS CON EL ITINERARIO

El concepto de redondo y redonda ha tenido desde la antigüedad un eco esotérico y mágico que se ha reflejado a menudo tanto en el arte como en la literatura; recordamos las construcciones de arco y los rosetones que presidian las iglesias medievales o las referencias a la “Mesa Redonda” del ciclo artúrico. Por otro lado, el corro o círculo está omnipresente en varios juegos y bailes populares y tradicionales. Todavía nos quedan expresiones, como por ejemplo, cuando dicen que algún hecho nos “ha salido redondo”.

El zorro es un animal omnipresente en los animalarios desde épocas muy pretéritas. El Rabosar era considerada una partida sanvicentera hasta muy entrado el siglo XIX. Nos han quedado expresiones relacionadas como “fer rabosa”, cuando se queda una rueda de un vehículo hundida en un hoyo o vado. Por otro lado, el término “cau” (madriguera) también ha sido asimilado por nuestra cultura popular con juegos de cartas como el “cau robot”.

### ITINERARIO DE REGRESO

El retorno será por la Casa del Soldado-Camí de Boronat-Camí de les Coves-Camí de Soca-Paratge de Alcaraz-La Almàssera, con un recorrido de 5,2 kilómetros.



Itinerario de regreso



Itinerario de regreso: Camí de Boronat

### BIBLIOGRAFÍA

- Bevià Màrius, **Catálogo de bienes y espacios protegidos, término municipal de Sant Vicent del Raspeig**, 2013
- Canals Bevià, Francisco, **Medio ambiente, territorio y paisaje en Sant Vicent del Raspeig**, Alacant, 2011
- Millán Llin Vicente i Guijarro Toledo Joan Ramon, **Projecte didactic interdisciplinari: la Llometa Redona com a recurs medioambiental**, Alacant 2010
- Morote Seguido, Álvaro Francisco, “El aprovechamiento de turbias en San Vicente del Raspeig (Alicante) como ejemplo de sistema de riego tradicional y sostenible” en **Investigaciones geográficas**, número 59, Universidad de Alicante, Sant Vicent del Raspeig, 2013
- Moratalla Jávega Jesús, **Arqueología y patrimonio histórico en Sant Vicent del Raspeig**, Sant Vicent del Raspeig, 2000

(Joan Ramon Guijarro Toledo, Vicente Millán Llin. Cercle d'Estudis Sequet però Sanet, Sant Vicent del Raspeig, 2014)

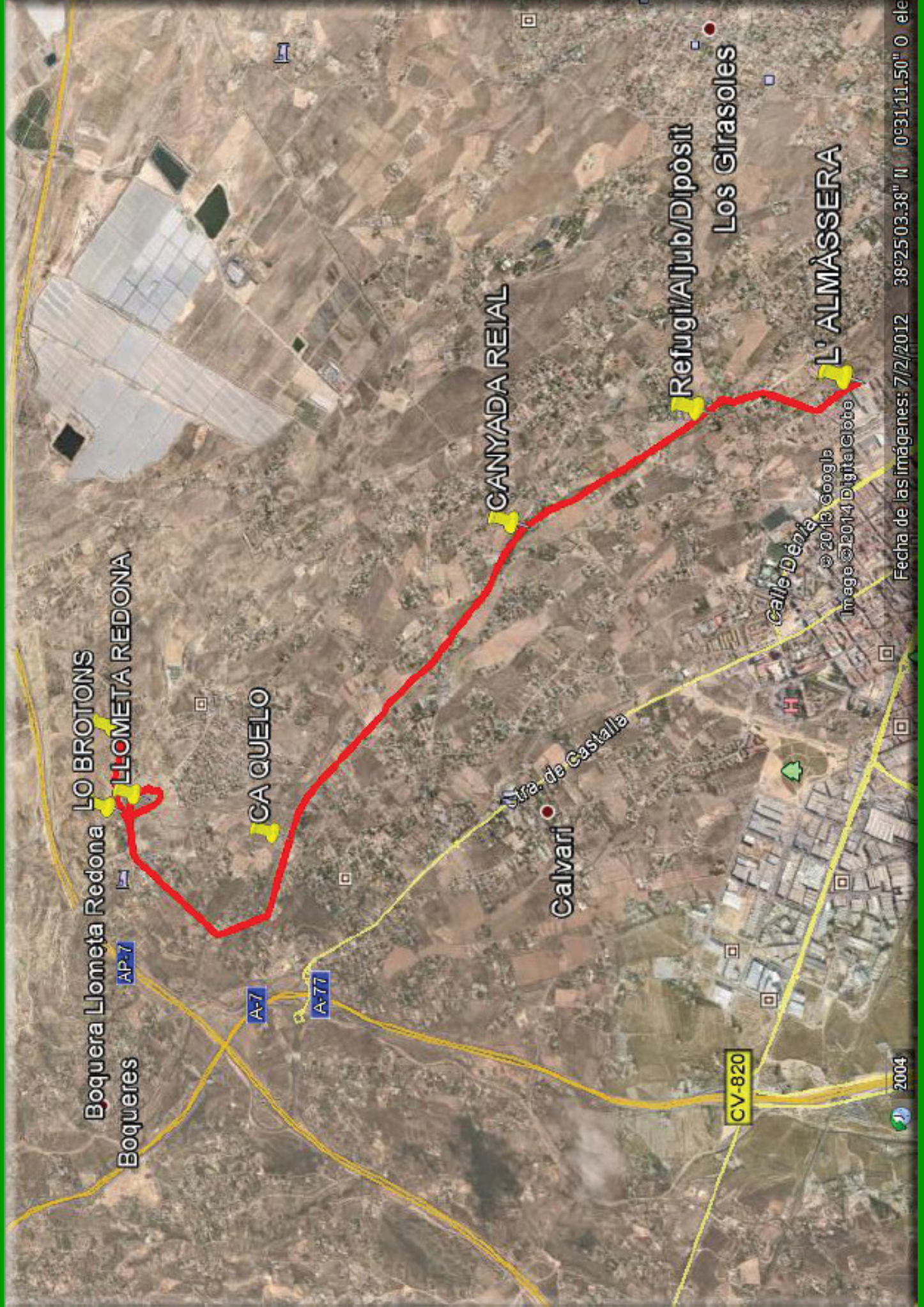

Boquera Llometa Redona  
LLOMETA REDONA

LO BROTONS

Boqueres

AP-7

A-7

A-77

CA QUELO

CANYADA REIAL

Ctra. de Castilla

Calvari

Refugi/Ajub/Dipòsit

Los Girasoles

L' ALMÀSSERA

CV-820

© 2013 Google

Imatge © 2014 DigitalGlobe

2004

Fecha de las imágenes: 7/2/2012

38°25'03.38" N 0°31'11.50" O ele